

Skanderborg kommune
Skanderborg Fælled 1
8660 Skanderborg

Tilladelse til nedsivning af drænvand fra padeltennisbane

Skanderborg Kommune meddeler hermed nedsivningstilladelse til overfladevand fra en padeltennisbane i Gl. Rye:

Matr.nr.: 17a, Gl. Rye By, Gl. Rye
Adresse: Storesand 19, 8680 Ry
Ejer: Skanderborg Kommune

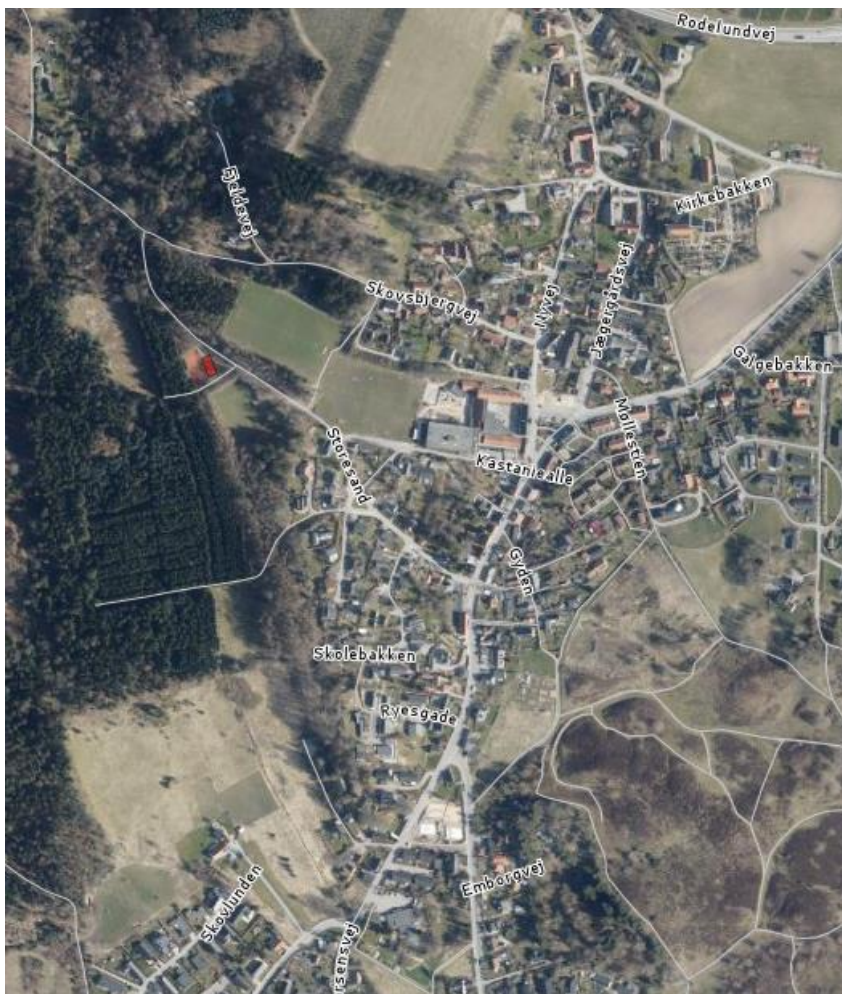

Figur 1 Viser placering af Padeltennisbane med rødt nordvest for Gl. Rye

Dato

2. marts 2022

Sagsnr.: 06.01.05-P19-117-21

Din reference

Bente Uhre

Tlf.: 87947748

Telefontider

Man – ons: 10.00 – 13.00

Tor: 10.00 – 17.00

Fre: 10.00 – 13.00

Åbningstider

Man – ons: 10.00 – 13.00

Tor: 10.00 – 17.00

Fre: 10.00 – 13.00

Plan, Teknik og Miljø
Miljøbeskyttelse
Skanderborg Fælled 1
8660 Skanderborg

www.skanderborg.dk

Afgørelse

Tilladelsen meddeles efter miljøbeskyttelseslovens § 19 og spildevandsbekendtgørelsen § 40.

Banen får et areal på 10 x 20 m og opbygges med kunstgræs med sand som infill. Overfladevand i form af nedbør fra banen nedsives diffust i jorden under og omkring banen.

Tilladelsen er meddelt på baggrund af modtagne oplysninger fra ansøgningsmaterialet, samt supplerende oplysninger, med de vilkår, der fremgår af det efterfølgende afsnit.

Tilladelsen skal udnyttes inden 3 år, hvorefter den bortfalder uden yderligere varsel.

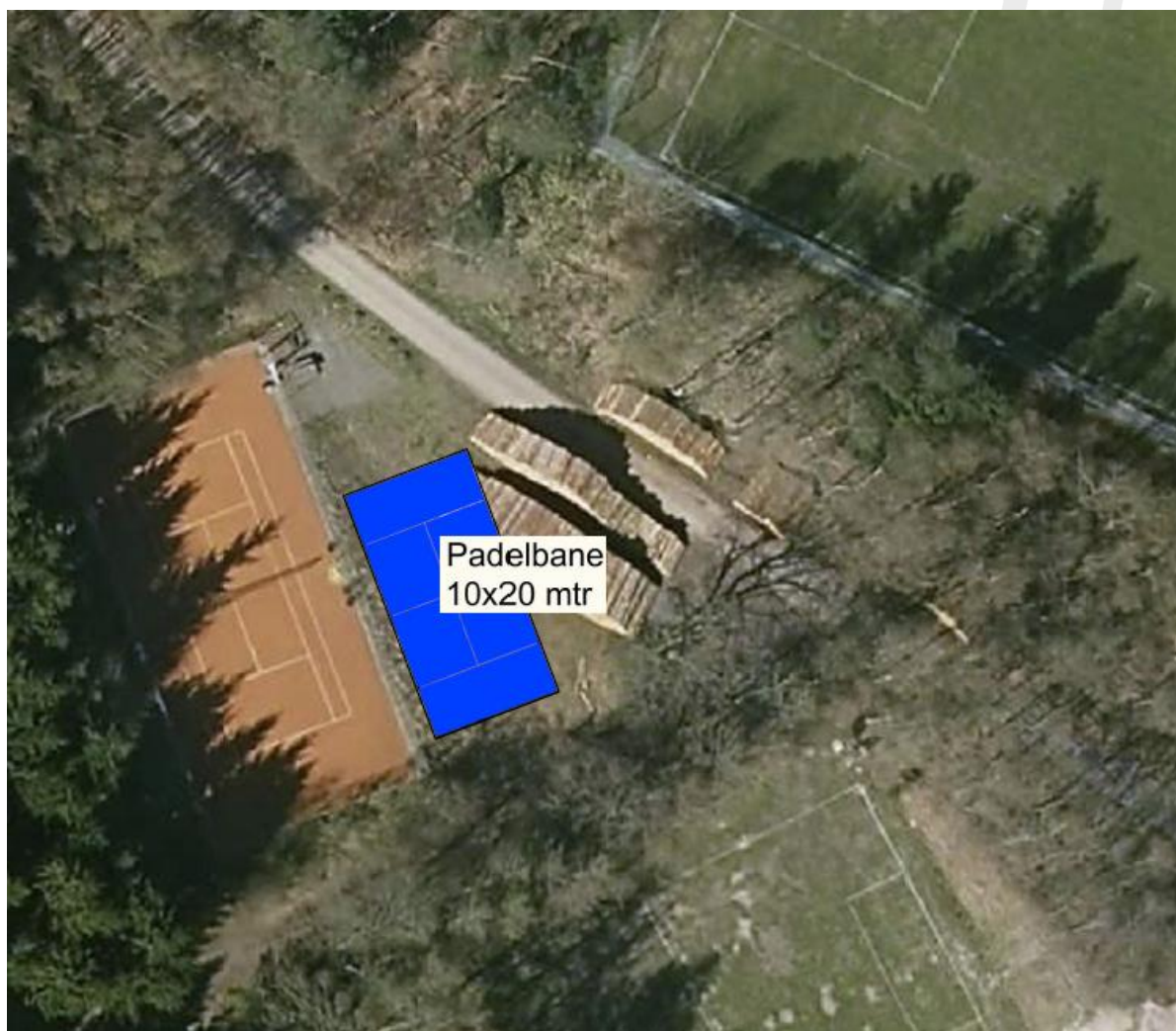

Figur 2 Viser placering af paddeltennisbanen tæt op af den kommunale vej Storesand og i forbindelse med eksisterende tennisbane.

Vilkår

På baggrund af den foreliggende ansøgning med supplerende oplysninger i byggesagen giver Skanderborg Kommune hermed tilladelse til nedsivning af overfladevand fra banen, på følgende vilkår.

Generelle vilkår

- Når banen er etableret skal der sendes dokumentation til os i form af en opdateret anlægstegning til spildevand@skanderborg.dk.

- Jord fra udgravningen af banen må ikke udlægges på arealer, som er omfattet af naturbeskyttelseslovens § 3. Uanset placeringen skal bortskaffelsen ske på en måde, der falder naturligt ind i omgivelserne
- Banen indpasses bedst muligt i det eksisterende terræn, så det fremstår så naturligt som muligt.
- Ansøger er inden gravning i jorden forpligtet til at fastlægge hvor eventuelle jordledninger er placeret på arealet (el, gas, telefon, dræn med mere). Kortlægningen kan ske ved kontakt til de relevante selskaber eller i ledningsregistret. Hvis I undlader at foretage kortlægningen og under arbejdet beskadiger en jordledning, kan I blive gjort erstatningsansvarlig af ejeren af jordledningen.
- Ændringer i banens indretning og drift, som har indflydelse på nedsivning fra banen, skal inden ændringen foretages, meddeles til Skanderborg Kommune, så det kan afklares, om det udløser et behov for ansøgning om revision af vilkårene i denne tilladelse.
- Et eksemplar af denne tilladelse skal findes på adressen og være tilgængelig for driftsansvarlige.
- Ved ændringer i ejerforhold eller driftsansvarlige skal kommunen underrettes.
- Tilladelsen fritager ikke tennisklubben for at indhente nødvendige tilladelser efter anden lovgivning.

Indretning

- Kunstgræsbelægningens areal må max. være ca. 200 m².
- Banen skal indrettes således, at der ikke tilledes overfladevand fra de omkringliggende arealer.
- Nedsivning må ikke give anledning til overfladeafstrømninger eller andre gener i nærområdet.

Drift

- Der må ikke anvendes sprøjtemidler/pesticider og/eller andre kemikalier på banen.
- Der må ikke foretages snerydning eller anvendes tømidler på banen.
- Der må ikke ændres infill fra det i ansøgningen angivne materiale, kvartssand 0,36-1,00 mm, uden kommunens forudgående godkendelse.
- Hvis driften af kunstgræsbanen på et tidspunkt ophører, skal kunstgræs materialet fra banen straks bortskaffes fra lokaliteten. Bortskaffelse skal ske til et anlæg godkendt til modtagelse af det pågældende affald. Ved nedlæggelse af banen og nedlæggelse eller reovering af regnbede skal regnbedene undersøges for jordforurening og eventuel forurening bortgraves.

Redegørelse

Banen placeres i et område, hvor der i forvejen er en eksisterende tennisbane, og der bliver derfor ikke tale om nogen anden anvendelse af området. Området er omfattet af lokalplan nr. 72 "lokalplan for et område til fritids- og offentlige formål ved Kastanie Allé, Gl Rye fra 10 sep. 1996.

Opbygning af kunstgræsbanen

Ansøger har fremsendt datablad for de anvendte materialer. Materialerne benyttes mange steder i hele landet til opbygning af lignende baner. Der er ikke kendskab til, at der med brugen af materialerne skulle være nogen væsentlige miljøpåvirkninger i forhold til forurening af overfladevand eller grundvand. Banen har et lille areal, der bliver belagt med den pågældende belægningstype. Overfladevand fra arealet opstår i forbindelse med regn som vil fordampe fra banen eller nedsive. Indholdet af det overfladevand, der nedsives fra banearealet er ikke fuldstændig kendt.

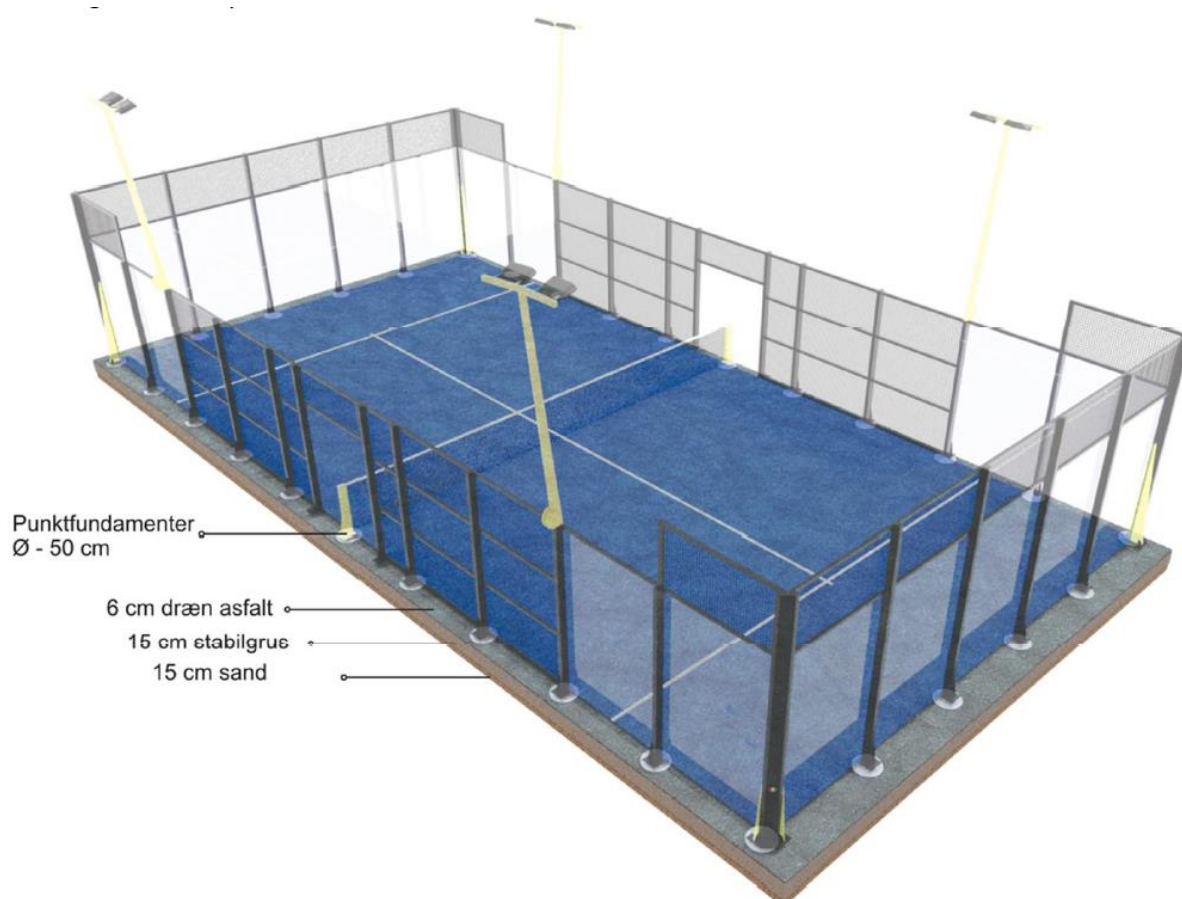

Figur 3 viser banen og opbygning af bunden

Der afgraves ca. 30 cm jord og opbygges et fundament og støbes til frostfri dybde. Herefter udlægges der 15 cm sand og 15 cm stabilgrus, hvorpå der etableres 6 cm drænasfalt. Drænasfalt som er en permeabel åben belægning, som vand kan sive igennem. Der etableres ikke dræn i banen, da jorden i området og sandet, og forventes at kunne nedsive den regnmængde der falder på banen. Selv kunstgræsset er syet på en backing plade, med drænhuller i. Banerne med kunstgræs samles med limtape. Der udlægges herefter i alt 200 m² blå 10 mmm MONO STX Supercourt XN kunstgræs med infill af kvartssand 0,26-1,0 mm.



Figur 4 viser kunstgræstæppet med infill af kvartssand

Grundvandsbeskyttelse

Banearealet er beliggende i udkanten af område med særlige drikkevandsinteresser (OSD). Derudover er der ca. 50 m afstand til indvindingsoplandet til alment drikkevandsformål.

Terrænet hvor banen placeres er meget fladt og beliggende i kote ca. 16 - 17 meter DVR 90. Ifølge GeoAtlas Live og Jordartskortet består arealets terrænnære aflejringer af moræneler.

Grundvandsspejlet står ca. 15 meter under terræn. Hvis der skulle forekomme udvaskning af forurenende stoffer fra banearealet, vil disse, med stor sandsynlighed blive bundet i jordlagene nedenunder banen. Det vurderes af kommunen, at der ikke forekommer en væsentlige trussel for grundvandsinteresser. Det vurderes ligeledes, at afstanden til overfladerecipienter er så stor, at der ikke vil forekomme målelige koncentrationer af udvaskede, forurenende stoffer i disse.

Det nærmeste internationale naturbeskyttelsesområde er Natura 2000-område nr. 177, Mågerodde og Karby Odde, der ligger med en afstand på ca. 5000 m fra projektområdet. Morsø Kommune vurderer ikke, at der er nogen risiko for, at det planlagte projekt i sig selv eller i forbindelse med andre planer og projekter kan påvirke Natura 2000-områder negativt, og der er således ikke foretaget nogen nærmere konsekvensvurdering.

Der er endvidere ikke registreringer af levesteder for særligt beskyttede dyre- og plantearter indenfor arealerne, der bliver berørt af projekterne (bilag IV-arter). Morsø Kommune vurderer samlet, at afledning af overfladevand fra det lille areal til lokal nedsivning kan foregå uden risiko for påvirkning af områdets jord, grundvand og vandområder.

Høring

Der vurderes ikke at være berørte myndigheder, som skal høres. Udkast til tilladelse har været i høring hos ansøger. Ansøger havde ingen kommentarer til udkastet.

Forhold til anden lovgivning

Vi har undersøgt, om bassinet kan give problemer i forhold til:

- Naturbeskyttelseslovens § 3
- Natura 2000
- Bilag IV-arter
- Museumsloven
- VVM Bekendtgørelsen

Udledningen vurderes ikke at påvirker §3 områder. Det nærmeste område er et moseområde beliggende ca. 120 m mod nordvest for banen.

Banen er ikke placeret i et udpeget Natura 2000-område. Nærmeste område er habitatområde nr. 48: Salten Å, Salten Langsø, Mossø og søer syd for Salten Langsø og dele af Gudenåen, som ligger ca. 1,4 km, og vurderes ikke påvirke levesteder eller arter med så stor afstand. Det er derfor ikke nødvendigt at foretage en egentlig konsekvensvurdering ift. habitatnaturtyperne.

Der er registreret stor vandsalamander og spidssnudet frø i flere vandhuller omkring Gl. Rye. Det nærmeste vandhul er beliggende ca. 750 m fra banen, hvorfor det vurderes at etablering af banen ikke vil påvirke arterne negativt.

Hvis der findes spor af fortidsminder ved jordarbejdet er bygherre forpligtiget til at standse arbejdet og kontakte Skanderborg Museum. Det anbefales at kontakte museet inden jordarbejdet påbegyndes.

Skanderborg Kommune, Vand og Natur, vurderer, at et sådant projekt kan være omfattet af screeningspligt under punktet anlægsarbejder i byzone. Vi betragter dog anlægget som en mindre ændring af et allerede godkendt anlæg, der ikke vurderes at kunne medføre væsentlig skade på miljøet. Dermed er projektet undtaget VVM-screening.

Klage og vejledning

Hvis du ønsker at klage over denne afgørelse, kan du klage til Miljø- og Fødevareklagenævnet.

Klagen skal være modtaget i Klagenævnet senest den **30.03 2022**.

Klagefristen udløber fire uger efter, at afgørelsen er meddelt. Er afgørelsen offentligt bekendtgjort, regnes klagefristen dog altid fra bekendtgørelsen. Hvis klagefristen udløber på en lørdag, søndag eller helligdag forlænges klagefristen til den følgende hverdag.

Du klager via Klageportalen, som du tilgår via [Nævnenes Hus](#). Du logger på Klageportalen med NEM-ID. En klage er indgivet, når den er tilgængelig for os via Klageportalen. Når du klager, skal du betale et gebyr på 900 kr. for borgere og 1.800 kr. for virksomheder, organisationer og offentlige myndigheder.

I Klageportalen sendes din klage automatisk først til os. Hvis vi fastholder afgørelsen, sender vi klagen videre til behandling i nævnet via Klageportalen. Du får besked når vi sender den videre.

Klagenævnet afviser din klage, hvis du sender den uden om Klageportalen, medmindre du forinden er blevet fritaget for brug af Klageportalen. Hvis du ønsker at blive fritaget for at bruge Klageportalen, skal du sende en begrundet anmodning til os. Vi videresender herefter din anmodning til nævnet, som træffer afgørelse om, hvorvidt du kan fritages. Se betingelserne for at blive fritaget på [Fritagelse fra klageportalen](#).

Søgsmål til prøvelse af afgørelser efter loven eller de regler, der fastsættes i medfør af loven, skal være anlagt ved domstolene inden 6 måneder efter meddelelse af afgørelse.

Lovgrundlag

- Miljøbeskyttelsesloven - Lov om Miljøbeskyttelse nr. 1218 af 25.11.2019
 - § 19- nedsivning
 - § 78a – tilladelsens gyldighed
 - §§ 91 & 98 – klagemulighed
 - § 96 – klagen har ikke opsættende virkning
 - §§ 99 & 100 – klageberettigede
 - § 101 – søgsmål
- Naturbeskyttelsesloven- Bek. af lov om naturbeskyttelse nr. 870 af 14.06.2013
 - § 3 – generelle beskyttelsesbestemmelser
- Spildevandsbekendtgørelsen - Bekendtgørelse om spildevandstilladelser efter miljøbeskyttelseslovens kapitel 3 & 4 nr. 1393 af 21.06.2021
 - Kap. 9 – udledning af spildevand til vandløb, søer eller havet
 - Kap 14- nedsivning
- Habitatbekendtgørelsen – Bekendtgørelse om udpegning og administration af internationale naturbeskyttelsesområder samt beskyttelse af visse arter nr. 1595 af 6.12.2019
 - § 6 – tilladelser, dispensationer, godkendelser, planlægning m.v.
 - §§ 10 & 11 – generel beskyttelse af visse arter
- Museumsloven – Lovbekendtgørelse nr. 358 af 08.04.2014
 - § 27 stk. 2 – arkæologisk kulturarv

Kopi til

- Styrelsen for Patientsikkerhed; trnord@stps.dk
- Danmarks Sportsfiskerforbund; jka@sportsfiskerforbundet.dk
- Ferskvandsfiskeriforeningen for Danmark; nb@ferskvandsfiskeriforeningen.dk
- Danmarks Naturfredningsforening; DNSkanderborg-sager@dn.dk
- Danmarks Fiskeriforening; mail@dkfisk.dk
- Skanderborg Museum; info@skanderborgmuseum.dk
- Friluftsrådet; soehoejlandet@friluftsradet.dk
- Dansk Ornitologisk Forening i Skanderborg Kommune; skanderborg@dof.dk

Med venlig hilsen

Bente Uhre
Miljømedarbejder

Du kan læse mere om, hvordan vi behandler dine personoplysninger her: <https://www.skanderborg.dk/databeskyttelse>

Her kan du også læse om dine rettigheder som registreret hos os, og hvordan du kontakter vores databeskyttelsesrådgiver.